

Moderación en las tarifas del 2008

Actualización de precios por debajo del IPC

Las TASAS y tarifas por utilización del Mercado Nacional de Ganados para 2008 se han actualizado un año más por debajo del Índice de Precios al Consumo Interanual (IPC), para favorecer las economías de los ganaderos.

La Ordenanza Fiscal aprobada por el Ayuntamiento de Torrelavega, en vigor desde el pasado 1 de enero, plantea en el caso del Ferial un especial esfuerzo para que el impacto del encarecimiento de la vida, y por tanto del coste de los servicios que presta el recinto, sea el menor posible en los bolsillos del sector pecuario.

El ejemplo de esa filosofía está en el mantenimiento de las tarifas de algunos servicios, como el suministro de arena, o incluso la reducción de precios en otros, caso de la pesada de res, que ha bajado en tres céntimos.

Ya no hay carros

Como curiosidad, este año han desaparecido por fin los carros de la categoría de vehículos, y se han unificado los conceptos de furgoneta y carro bajo el primer epígrafe. Una medida que adapta a los tiempos actuales nomenclaturas propias de hace varias décadas y poco útiles en un Mercado moderno.

TARIFAS 2008 MERCADO GANADOS DE TORRELAVEGA

		Tasa €		
LAVADO DE VEHÍCULOS	Camión de más de 4 Tm.	14,30		
	Camión de hasta 4 Tm.	11,45		
	Furgoneta	8,10		
VEHÍCULOS EXPOSITORES DE MAQUINARIA, FORRAJE, ETC	Camión de más de 4 Tm.	9,95		
	Camión hasta 4 Tm.	7,00		
	Furgoneta	4,35		
APARCAMIENTO DE VEHÍCULOS	Autobús	4,35		
	Turismo	1,40		
	Moto	0,60		
ENTRADA DE GANADO	Res Vacuna Mayor	5,60		
	Res Vacuna Mediana y Res Caballar-Mular Mayor	3,85		
	Res Vacuna Menor y Res Caballar-Mular Menor	2,50		
	Res Asnal	2,20		
	Res Ovina y Caprina	0,75		
ESTANCIA DE RESES EN LAZARETOS (sin incluir manejo, alimentación y otros gastos)	Res Vacuna Mayor y Res Caballar-Mular y Asnal Mayor	3,25		
	Res Vacuna Mediana y Res Caballar-Mular y Asnal Menor	2,30		
	Res Vacuna Menor y Res Ovina-Caprina Mayor	1,70		
	Res Ovina-Caprina Menor	1,20		
OTROS SERVICIOS	Pesada de Res	0,72		
	Arena	0,35		
	Paja	3,00		
	Viruta	1,35		
VEHÍCULOS DE TRANSPORTE DE GANADO		ENTRADA	DESINFECCIÓN	TOTAL 2006
	Camión de más 4 Tm.	3,70	3,70	7,40
	Camión de hasta 4 Tm.	2,85	2,75	5,60
	Furgoneta	1,90	1,80	3,70

el resumen

Las Tendencias de la Feria

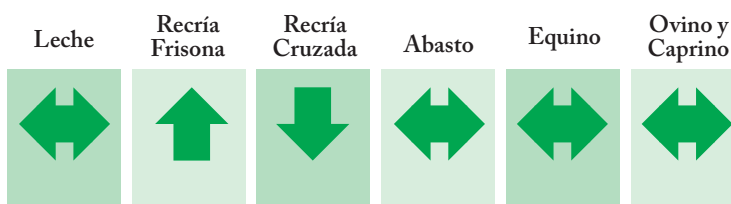

Lengua azul: vacunas

El Plan de vacunación de lengua azul previsto para 2008, frente a los serotipos 1 y 4, tendrá un coste de 40 millones de euros. La Unión Europea sufragará el cien por cien de los gastos de las vacunas y el 50% del coste de aplicación, mientras que las comunidades autónomas sufragarán el 50% restante. Los fondos europeos para hacer frente a la vacunación no llegarán a las arcas nacionales hasta el otoño

6,8%

el dato

Es el porcentaje de explotaciones lecheras cántabras que abandonaron la producción en la campaña 2007-2008. La cifra supone un descenso respecto a la campaña anterior (10%) y refleja que la desaparición de explotaciones afecta, principalmente, a estabulaciones pequeñas, con titulares próximos a la edad de jubilación, y a zonas con deficiente estructura para la producción de leche.

de 2009, por lo que será la Dirección General de Ganadería quien aportará los 40 millones para costear las vacunas.

España cuenta con vacunas para los serotipos 1 y 4 de la lengua azul, y trabaja en la elaboración de dosis vacunales frente al serotipo 8, del que se han registrado tres focos en Cantabria, Asturias y País Vasco. El director general de Ganadería, Carlos Escribano, ha explicado que, dadas las altas temperaturas y la presencia del mosquito que provoca el contagio (culicoides imicola) en la cornisa cántabra, se está a la espera de ver como evoluciona la expansión del serotipo 8, proveniente del norte de Europa, ya que hasta septiembre no se dispondrá de la vacuna específica.

Ayudas por vaciados

El Gobierno de Cantabria destinará este año 700.000 euros para ayudas a las explotaciones de ganado vacuno, ovino y caprino que sean objeto de vaciado sanitario. La cantidad final a percibir por las explotaciones ganaderas estarán basadas en cuestiones tales como la actitud cárnica o lechera de las reses y la calidad de estas. En ningún caso la cuantía de la ayuda por beneficiario podrá exceder los 59.999 euros. Las ayudas —compatibles con otras que puedan ser concedidas para el mismo fin por diferentes administraciones públicas— están dirigidas a la reposición de ganado en las explotaciones de Cantabria que, como consecuencia de las campañas oficiales de saneamiento ganadero o por la aparición de un brote de alguna de las enfermedades controladas, hayan sido objeto de vaciado sanitario.

Préstamos bonificados para ganaderos



EL MINISTERIO de Agricultura, Pesca y Alimentación, y las Comunidades Autónomas están estudiando la puesta en marcha de préstamos bonificados destinados a determinados sectores ganaderos, en aplicación de la nueva Orden Ministerial cuyo objetivo es sufragar el coste de los avales concedidos por la Sociedad Anónima Estatal de Caución Agraria (SAECA).

Las administraciones han avanzado el diseño de la operación financiera y han establecido las orientaciones generales sobre la aplicación de las ayudas. Los ganaderos podrán obtener, por parte del MAPA, una bonificación de intereses de hasta un 2 por ciento, en la que estaría incluido en caso de que fuera necesario el coste del aval, sobre un posible crédito de hasta 40.000 euros a cinco años con uno de carencia. Esto se sumaría a la bonificación de intereses que cada Comunidad Autónoma establezca.

Asimismo, el Ministerio de Agricultura, Pesca y Alimentación ha propuesto a las Comunidades el pago de los correspondientes intereses mediante su aprobación por la Conferencia Sectorial de Agricultura y Desarrollo Rural. Las ayudas, tanto del MAPA como de las Comunidades Autónomas se enmarcan dentro de lo dispuesto en el Reglamento de la Comisión, relativo a las ayudas de mínimos en el sector de la producción de productos agrícolas.



6-2-2008

Mercado Nacional de Ganados

ENTRADAS



Vacuno Mayor

301



Vacuno Mediano

378



Vacuno Menor

1.316



Equino

51



Ovino y Caprino

0

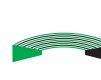

Total

2.046

lo destacado

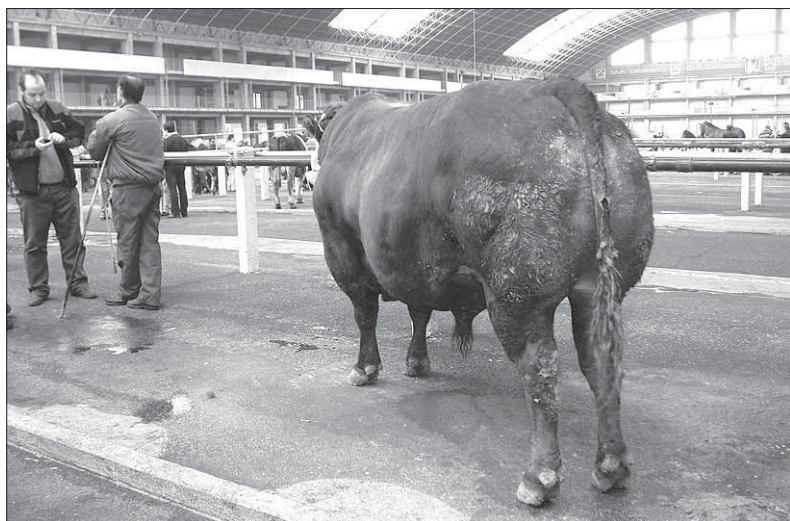

Febrero comienza con menor entrada

SENTENCIA el refrán popular: *Si no llueve en febrero, ni buen ganado ni buen sementero*. Y ese mismo febrero comenzó en la Cuadróna con no muy buenos augurios: la primera feria perdió sobre la última de enero, ya que registró menor entrada, una calidad bastantes dispar y un comportamiento de los precios un tanto irregular.

Pese a todo, como casi siempre, ocurrieron cosas interesantes y curiosas. Así, en una feria donde las cosas no le fueron den todo bien al sector lácteo, destacaron algunos ejemplares, cado de esta como ésta

vaca de segunda cría, procedente de Vega de Pas—fotografía superior—, que marchó para A Coruña en la cantidad de 2.550 euros, que fue *techo* de la feria.

Por lo que respecta al abasto, en una feria irregular, por lo curioso de la situación, destacó este toro asturiano de los valles—fotografía inferior—, de cinco años y 1.000 kilogramos en báscula, procedente de Solares, por el que daban 1.320 euros. Comprador y vendedor no se entendieron a la hora de fijar el precio definitivo, y por 30 de diferencia volverá al lugar de origen.

la tabla de los precios

Terneros	Máxima	Mínima	Frecuente	Frec. Ant.
Frisonas de 1 a 3 semanas	240	50	130	110
Cruzados de 1 a 3 semanas	490	90	320	320
Frisonas de 3 meses	300	80	200	190
Cruzados de 3 meses	580	120	430	430
Frisonas de 6 meses	550	120	400	400
Cruzados de 6 meses	1.000	180	750	750

Terneras	Máxima	Mínima	Frecuente	Frec. Ant.
Frisonas de 1 a 3 semanas	390	120	270	270
Cruzadas de 1 a 3 semanas	450	90	310	310
Frisonas de 3 meses	490	120	380	380
Cruzadas de 3 meses	530	100	390	390
Frisonas de 6 meses	800	130	600	600
Cruzadas de 6 meses	900	150	700	700

Novillas	Máxima	Mínima	Frecuente	Frec. Ant.
Próximas al primer parto	2.300	1.400	1.800	1.900

Vacas	Máxima	Mínima	Frecuente	Frec. Ant.
De primer parto	2.460	900	1.700	1.750
De segundo y tercer parto	2.550	700	1.600	1.650
De cuarto parto y siguientes	1.720	600	870	900

Abasto	Máxima	Mínima	Frecuente	Frec. Ant.
Añojos (Kilo/vivo)	2,65	1,70	2,30	2,30
Toros (Kilo/vivo)	1,50	0,70	1,08	1,08
Vacas (Kilo/canal)	2,60	1,00	1,83	1,83

Equino vida	Frecuente	Frec. Ant.
Caballar mayor	450	410
Caballar menor	200	160
Asnal mayor	250	200
Asnal menor	130	120

Equino abasto	Frecuente	Frec. Ant.
Caballar mayor (Kilo/canal)	0,65	0,65
Caballar menor (Kilo/canal)	2,55	2,55
Asnal mayor (Kilo/canal)	0	0
Asnal menor (Kilo/canal)	0	0

en breve

■ Vacas de leche

La demanda no estuvo a la altura de la circunstancias y fue incapaz de absorber la oferta asistente, por lo que el sector no encontró el deseable equilibrio. Las transacciones fueron lentas y selectivas desde el principio, con la consiguiente pérdida de cotización, y quedó un buen número de reses por vender.

■ El abasto

Los tratos no pudieron desarrollarse con fluidez debido a la escasez de la oferta, y sólo gracias a la buena calidad ofertada en este sector se sostuvieron los precios, tanto para las vacas como para los añosos.

■ La recría

Un día más los tipos determinaron el comportamiento de la feria en este apartado. Los frisonas, que manifestaron con mayor claridad la tendencia al alza en sus precios, ganaron en agilidad. Mientras, los cruzados se movieron en los mismos parámetros que la semana anterior, con un desarrollo más bien lento y cotizaciones repetitivas.

■ Ganado equino

También en este sector la buena calidad de las reses a la venta, sobre todo las de vida, propició que las cotizaciones experimentaran un incremento, a pesar de que el desarrollo se movió entre transacciones puntuales. Los animales para abasto, tanto en caballar mayor como menor, no tuvieron cambios apreciables en sus cotizaciones.

■ Ovino y caprino

Esta semana no concurrió ningún ejemplar ni de ovino ni de caprino, así que el sector se quedó sin transacciones.

Acuerdo para potenciar la Mesa Regional Agraria

EL PRESIDENTE de Cantabria trasladará a la ministra de Agricultura, Elena Espinosa, las propuestas de UGAM-COAG para afrontar los problemas derivados del incremento de los costes de producción. Este es uno de los compromisos que Miguel Ángel Revilla ha adquirido la ejecutiva de esta organización, durante una reunión para analizar la situación del sector ganadero. UGAM-COAG presentó sus propuestas para hacer frente a la subida de los costes de producción, que coincide con la campaña



emprendida a nivel nacional para solicitar apoyo al Ministerio ante las dificultades que atraviesa el sector.

Revilla se ha comprometido también a potenciar la Mesa Regional Agraria, fijando una próxima reunión de este órgano para primeros de marzo; a tener en cuenta sus planteamientos en la elaboración de los presupuestos de 2009; y a apoyar a la mujer rural y a la incorporación de los jóvenes al sector; así como a fomentar los subsectores cunícola, ovino, caprino y apícola.

■ Peticiones de UGAM

El presidente de UGAM-COAG, Alejandro Mazorra, ha señalado que la pretensión con esta reunión era convertir a Revilla en portavoz de las reivindicaciones de los ganaderos de Cantabria, dada la preocupación existente por la subida de los precios de los piensos, que afecta directamente a la producción de carne y, en menor medida, de leche. Mazorra ha solicitado la colaboración expresa de la Consejería de Desarrollo Rural y, a nivel nacional, ha demandado una serie de ayudas fiscales, de la Seguridad Social Agraria y de créditos a bajo precio para todos los agricultores y ganaderos afectados.



en internet

- Cotizaciones semanales
- Evolución de tratos y ventas
- Ayudas al sector ganadero
- Calendario ferial

toda la información

www.ferialdetorrelavega.com

MERCADO NACIONAL DE GANADOS JESÚS COLLADO SOTO - TORRELAVEGA (CANTABRIA) | info@ferialdetorrelavega.com

elferial

BOLETÍN INFORMATIVO
MERCADO NACIONAL DE GANADOS
JESÚS COLLADO SOTO
DE TORRELAVEGA

Tu información

13-2-2008

Mercado Nacional de Ganados

ENTRADAS



Vacuno Mayor
276



Vacuno Mediano
322



Vacuno Menor
1.291



Equino
79



Ovino y Caprino
13

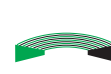

Total
1.981

lo destacado



Casi un calco de la semana anterior

PESE A UN ligero recorte en la oferta, la feria de esta semana tuvo un comportamiento en el que se han mantenido las mismas pautas que las de la semana pasada tanto en el desarrollo como en las cotizaciones en los distintos sectores que la componen: abasto, cría y leche. Fue casi un calco, aunque al decir de algunos corrillos se notó una mejoría en la calidad de bastantes reses, lo que no fue suficiente para levantar los ánimos.

Como siempre, destacaron algunos ejemplares que por su calidad obtuvieron buenos precios.

El primer ejemplo fue esta vaca —fotografía superior— de primera cría, procedente de Soba, que partió para Guadalix de la Sierra (Madrid), en la cantidad de 2.280 euros. Fue techo de la feria y, según todos los comentarios, calidad no le faltaba para ello.

En la cría destacaron estos terneros cruzados de blonda —fotografía inferior—, con dos meses de edad, propiedad de El Barbero del Valle de Ruesga. Las compró el conocido José, de Ganados Pepe el Asturiano, tras acordar un precio de 630 euros por cada uno de ellos.

la tabla de los precios

Terneros

	Máxima	Mínima	Frecuente	Frec. Ant.
Frisonas de 1 a 3 semanas	200	30	120	160
Cruzados de 1 a 3 semanas	550	100	360	360
Frisonas de 3 meses	280	80	200	240
Cruzados de 3 meses	600	130	460	460
Frisonas de 6 meses	580	130	410	410
Cruzados de 6 meses	1.050	190	750	750

Terneras

	Máxima	Mínima	Frecuente	Frec. Ant.
Frisonas de 1 a 3 semanas	350	100	240	240
Cruzadas de 1 a 3 semanas	510	90	335	335
Frisonas de 3 meses	390	120	340	340
Cruzadas de 3 meses	540	110	410	410
Frisonas de 6 meses	750	130	560	580
Cruzadas de 6 meses	800	160	680	680

Novillas

	Máxima	Mínima	Frecuente	Frec. Ant.
Próximas al primer parto	2.400	1.500	2.000	2.000

Vacas

	Máxima	Mínima	Frecuente	Frec. Ant.
De primer parto	2.400	840	1.620	1.620
De segundo y tercer parto	2.400	840	1.520	1.520
De cuarto parto y siguientes	1.740	600	810	810

Abasto

	Máxima	Mínima	Frecuente	Frec. Ant.
Añojos (Kilo/vivo)	2,52	1,70	2,30	2,30
Toros (Kilo/vivo)	1,25	0,70	1,10	1,10
Vacas (Kilo/canal)	2,70	1,00	1,87	1,87

Equino vida

	Frecuente	Frec. Ant.
Caballar mayor	430	430
Caballar menor	180	180
Asnal mayor	0	0
Asnal menor	0	0

Equino abasto

	Frecuente	Frec. Ant.
Caballar mayor (Kilo/canal)	0,70	0,70
Caballar menor (Kilo/canal)	2,65	2,65
Asnal mayor (Kilo/canal)	0	0
Asnal menor (Kilo/canal)	0	0

en breve

■ Vacas de leche

La calidad de las reses, en general, no fue todo lo buena que se desearía, así que, pese a la asistencia de buen número de compradores, el sector tuvo una jornada de desarrollo lento y transacciones selectivas. Pese a todo, las cotizaciones pueden considerarse repetitivas y sólo las vacas de más edad perdieron dinero.

■ El abasto

La oferta fue prácticamente testimonial en este apartado, pero la buena calidad permitió un desarrollo normal y precios similares a los obtenidos la semana anterior. Los añojos también repitieron cotización, pero se vendieron con mayor lentitud.

■ La cría

El ternero manifestó el mismo comportamiento que en la feria precedente. El tipo cruzado, y más concretamente el azul-belga, estuvo sometido a tratos selectivos, consiguiendo los machos como mucho sostener los precios y con tendencia a la baja las hembras. Los frisonas, en cambio, se vendieron con agilidad y con ganancias en los de mayor calidad.

■ Ganado equino

En el equino tampoco hubo apenas variaciones con respecto a la feria anterior, y un día más la calidad de los animales hizo posible sostener las cotizaciones en todos los tipos de reses.

■ Ovino y caprino

Un carnero, nueve ovejas y tres lechales constituyeron toda la oferta en este apartado, sin producirse además ninguna venta, por lo que todo el rebaño volvió a su localidad de origen.

Dos bretones más para La Remonta

EL DEPÓSITO de La Remonta cuenta con dos nuevos ejemplares, un semental y una hembra, de ganado equino de raza bretona. Con esta adquisición, en la que la Consejería de Ganadería ha invertido 12.000 euros, son ya cinco sementales y dos hembras, los caballos que forman el grupo de reproductores destinados a la mejora de la cabaña ganadera de Cantabria, que se ponen a disposición de los ganaderos de la región, a través de los Servicios de Cría Caballar y Remonta del Ministerio de Defensa.



Reveur de la Polka es el nuevo semental bretón llegado a La Remonta

■ Se hará mediante una beca a lo largo de 2008

Estudio sobre la carne de vacuno

LA CONSEJERÍA de Desarrollo Rural, Ganadería, Pesca y Biodiversidad ha convocado para 2008 cuatro becas de formación práctica. Una de ellas tendrá por objeto el estudio sobre producción de carne de vacuno en áreas de montaña, en sistemas de explotación extensiva y con la utilización de recursos forrajeros pastables; la alimentación complementaria de invierno a base de heno, ensilajes y cereales, y la

influencia de la castración de los animales a distintas edades.

Otra beca consistirá en el estudio bromatológico de los distintos productos utilizados en la alimentación de rumiantes. Las dos restantes serán para la formación práctica en técnicas elementales de laboratorio, recepción y procesado de muestras. Todas tendrán una duración máxima de doce meses, y la cuantía total será de 9.972 euros brutos anuales cada una.



en internet

- Cotizaciones semanales
- Evolución de tratos y ventas
- Ayudas al sector ganadero
- Calendario ferial

toda la información

www.ferialdetorrelavega.com

MERCADO NACIONAL DE GANADOS JESÚS COLLADO SOTO - TORRELAVEGA (CANTABRIA) | info@ferialdetorrelavega.com

elferial

BOLETÍN INFORMATIVO
MERCADO NACIONAL DE GANADOS
JESÚS COLLADO SOTO
DE TORRELAVEGA

Tu información

la visita



• Visita. Elena Salgado mantuvo una reunión de trabajo con las organizaciones agrarias

Analizó con los sindicatos ganaderos lo que va a suponer la Ley de Desarrollo Sostenible del Medio Rural, que ha entrado en vigor hace pocos meses, y también sobre el Plan Nacional de Desarrollo Rural, que se aplicará hasta 2013

la opinión

Más futuro que pasado

Elena Salgado Méndez
(Candidata del PSOE al Congreso por Cantabria)



ES IMPOSIBLE concebir Cantabria sin el sector ganadero, de arraigada tradición y elevado impacto económico. Esta región ha sabido adaptarse a las exigencias del mercado y ha incrementado la calidad de sus producciones mediante la mejora de las razas y de la situación sanitaria de la cabaña. La dimensión del mercado de Torrelavega, el más representativo de vacuno de leche en España, es buena prueba.

La reestructuración de la leche y la reforma de la Política Agrícola Común han robustecido el sector. La aplicación del máximo grado de acoplamiento de las ayudas comunitarias a la producción ha permitido atenuar el abandono de explotaciones y mantener las poblaciones del medio rural. Además, ha asegurado el suministro de terneros para el subsector de cebo y ha supuesto un apoyo a la producción de carne de vacuno de calidad, que proporciona al consumidor garantías sobre el origen de la carne, el método de producción, la trazabilidad o el etiquetado.

Es cierto que la detección de casos de lengua azul este año ha causado problemas coyunturales que han llevado al Gobierno a tomar medidas de control, compatibles con la actividad del sector, y a encargar a tres empresas españolas la elaboración de una vacuna, que será una herramienta clave para erradicar la enfermedad.

En estas condiciones, con la profesionalidad de los ganaderos cántabros y el apoyo de las instituciones, estoy convencida de que la ganadería en Cantabria tiene más futuro que pasado. Y por ello trabajaré.

Un 7% más de presupuesto para Ganadería

LA CONSEJERÍA de Desarrollo Rural, Ganadería, Pesca y Biodiversidad, contará este año con un presupuesto de 133.349.845 euros, lo que supone un incremento del 7% respecto al de 2007.

El objetivo de estas cuentas es mantener la política de ayudas e inversiones como eje principal, beneficiar y apoyar a los sectores productivos, y, fundamentalmente, priorizar el desarrollo de las zonas rurales de Cantabria.

■ Amplio crecimiento

El crecimiento presupuestario previsto afecta a todas las áreas de acción de la Consejería, pero principalmente a dos de ellas: Desarrollo Rural, que crece un 32%, y Biodiversidad, que lo hace en un 26%. También crecen, aunque en menor medida, el presupuesto de la Dirección General de Ganadería y el de Pesca, en un 14 y un 8 por ciento, respectivamente.

El consejero Jesús Oria ha destacado que la intención de su departamento es «potenciar las políticas destinadas a los sectores productivos mediante las diferentes líneas de ayudas y las acciones de inversión directa». Claro ejemplo de ello, ha señalado, es que casi el 70% del presupuesto de la Consejería se destina a ayudas y subvenciones.

■ Mejorar la calidad de vida

El desglose presupuestario por áreas refleja que el mayor esfuerzo inversor en la Dirección General se centra en el saneamiento. Por lo que se refiere a la Dirección de Desarrollo Rural, el objetivo principal del próximo ejercicio se dirige a mejorar la calidad de vida en las zonas rurales, y en lo relativo a Biodiversidad, el esfuerzo presupuestario se orienta hacia la potenciación de las inversiones y el incremento del personal dedicado a la extinción de incendios.

Los presupuestos de la Consejería se presentaron a los representantes de las Organizaciones Profesionales Agrarias en la última reunión de la Mesa Regional Agraria.

Elena Salgado trasladará las demandas al Ministerio

■ La ministra pudo conocer la situación del sector «a pie de vaca»

LA MINISTRA de Administraciones Públicas, Elena Salgado, se ha comprometido a trasladar a los responsables de Agricultura del Gobierno central las demandas y sugerencias de los representantes del sector ganadero cántabro.

Salgado, que visitó el Ferial como candidata al Congreso por el PSOE de Cantabria, mantuvo una reunión con representantes de sindicatos agrarios y organizaciones ganaderas, en el que éstos le manifestaron sus preocupaciones, especialmente las referidas a la problemática de las cuotas lácteas. Así, se analizó lo que va a suponer la Ley de Desarrollo Sostenible del Medio Rural, que ha entrado en vigor hace pocos meses, y también sobre el Plan Nacional de Desarrollo Rural, que se aplicará hasta 2013 y que conlleva un aumento del 40 por ciento en la aportación del Gobierno central respecto al anterior.

Unas iniciativas que, a su juicio, darán respuesta «a muchas de las problemáticas» de la ganadería cántabra, al igual que lo hará la inclusión



• Opinión. La ministra conversó con ganaderos sobre la situación del sector

de los trabajadores pecuarios en el régimen de autónomos, «con cuotas más bajas».

A la reunión asistieron representantes de los sindicatos AIGAS, ASAJA, SDGM y UGAM-COAG; y de las organizaciones AFCA, Federación de Asociaciones de Criadores de Ganado Vacuno de Razas Cárnicas de Cantabria y de la Asoc-

ciación del Caballo Español. Según dijo, el encuentro se desarrolló en un «ambiente de diálogo» y le permitió «conocer la realidad global» del sector, una realidad que pudo conocer también «a pie de vaca» al recorrer la feria y ver cómo se desarrolla el mercado. También destacó que la visita fue «muy productiva» ya que pudo hablar con ganaderos asistentes a la feria.

